

PORTFOLLO FOTOGRÁFICO DE ESPAÑA



A. MARTIN
EDITOR
BARCELONA

Cupón N.º 3 - TOLEDO

50 céntimos

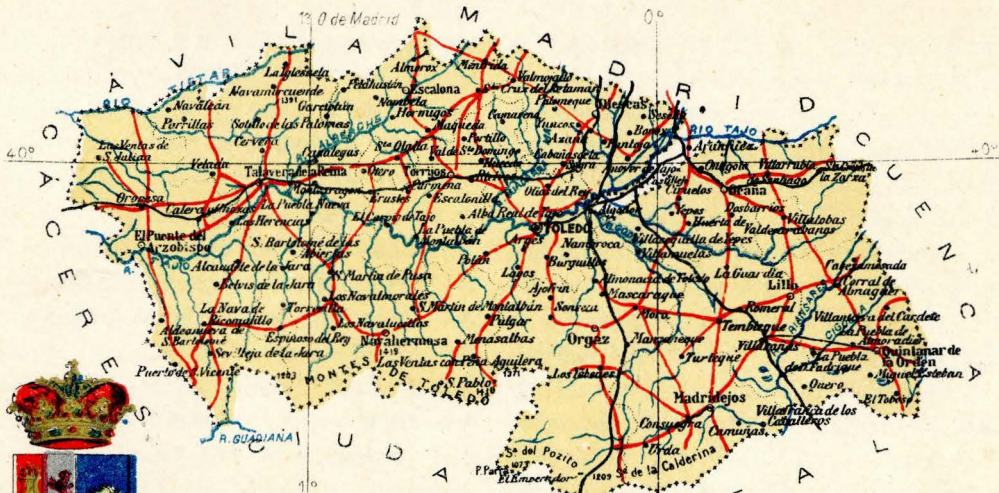

TOLEDO

Signos convencionales.

- ⊙ Capital de Provincia.
- Cabeza de Partido.
- Ayuntamiento.
- Límite de provincia.
- " " partido.
- Ferrocarril.
- Carretera.

Escala de 1:1,900,000.

ALBERTO MARTIN
EDITOR-BARCELONA.

Provincia de Toledo

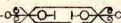

Pertenece á Castilla la Nueva y se halla situada entre los $39^{\circ} 15'$ y $40^{\circ} 15'$ de latitud N. y $0^{\circ} 40'$ E. y $1^{\circ} 40'$ O. longitud del meridiano de Madrid. Confina por el N. con las provincias de Avila y Madrid; al E. con la de Cuenca; al S. la de Ciudad Real y al O. la de Cáceres. Tiene 15,257 kilómetros cuadrados y 376,814 habitantes. Comprende 206 ayuntamientos en los partidos judiciales de Escalona, Illescas, Lillo, Madrudejos, Navahermosa, Ocaña, Orgaz, Puente del Arzobispo, Quintanar de la Orden, Talavera de la Reina, Toledo y Torrijos, con Audiencia provincial, que gubernativamente depende de la Territorial de Madrid, á cuyo distrito universitario y circunscripción militar (1.^a región) corresponde. En lo eclesiástico se halla distribuída entre la archidiócesis de Toledo

y obispado de Avila. Los accidentes orográficos más pronunciados se encuentran al N. hacia los confines de Avila, sobresaliendo la sierra de San Vicente, en el partido de Talavera de la Reina, entre las vertientes del Tiétar y del Alberche, levantándose á la derecha de éste, en los confines del partido de Escalona, el Barrocal de Nombela. Al NO. se desarrollan profundos valles, entre ellos el de Tiétar, no siendo tan quebrado el terreno en el Condado de Oropesa, entre dicho río y el Tajo. A la izquierda de éste, ó sea al Mediodía de la provincia, se desarrollan los montes de Toledo, formando sierras paralelas de Oriente á Occidente, dando lugar á diferentes ramificaciones, como las de Iruela, Rañas de San Bartolomé y la de Altamira. En el centro y SE. existen las llanuras cono-

cidas por Sagra de Toledo y la Mancha Alta.

La mayor parte de su territorio viene comprendida en la cuenca hidrográfica del Tajo y una pequeña parte vierte al Guadiana. El primero que lo cruza de E. á O., pasando por la capital, recibe como afluentes principales en su margen derecha el Guadarrama y el Alberche, y por la izquierda el Algodor, Cuajara, Cuevas, Tocon, Pusa, Sangrera y Ceballo. Al Guadiana vierten el Cigüela y el Amarguillo. Al SE. existen varias lagunas, entre ellas las de Quero, Lillo, Vilacanas y Turleque.

Las producciones agrícolas consisten principalmente en cereales en las comarcas septentrionales y, además de éstos, vino en las regiones del Mediodía y en las más inmediatas al Tajo legumbres, hortalizas, aceite, azafrán, lino, cáñamo, etc., y maderas en algunos montes. Entre sus industrias deben citarse, en primer término, las fábricas de armas

blancas y repujadas en Toledo, loza en Ocaña, Puente del Arzobispo, Talavera y Toledo, galones de seda, telas ordinarias en varios pueblos, jabón, etc. El comercio queda reducido á la exportación de los frutos y demás productos agrícolas sobrantes.

Como productos minerales hay galena, hierro y manganeso en diversas localidades, y entre sus aguas minero-medicinales son conocidas las de Quero clorurado-sódico-magnésicas; Espinoso del Rey, acidulo-ferruginosas, y las salinas frías de Añover de Tajo y Madridejos.

Se ve dicho territorio atravesado por los ferrocarriles de Aranjuez á Cuenca, en el NE., pasando por Antígola, Ocaña, Noblejas, Villarrubia y Santa Cruz de la Zarza. De Madrid á Alcázar de San Juan, por Castillejo, Villasequilla, Huerta, Tembleque, El Romeral, Villacañas y Quero, con ramal de Castillejo por Algodor á Toledo. El de Madrid á Cáceres y Portugal, entra por Illescas, con estacio-

nes en Azaña, Villaluenga, Cabañas, Bargas, Villamiel, Rielves, Torrijos, Santa Olalla, Carmena, Erustes, Illán, Cebo-lla, Monte Aragón, Talavera de la Reina, Calera, Alconizo, Oropesa y La Calzada. De Madrid á Ciudad Real, por Yeles y Esquivias, Pantoja y Alameda, Villaseca y Mocejón, Algodor, Almonacid, Mascaraque, Mora, Manzaneque, Yébenes, Urda y Emperador. El de Madrid á Villa del Prado, por la parte de Méntrida, toca al límite de la provincia; habiendo estaciones en los pueblos ya expresados.

Cruzan asimismo la provincia las ca-

rrteras de primer orden de Madrid á Portugal, por Talavera; de Madrid á Cádiz, por Ocaña y de Ocaña á Alicante y de Madrid á Toledo por Illescas. Son de segundo orden la de Cuesta de la Reina, en la carretera de Madrid á Cádiz, á Toledo; de Colmenar de Oreja á la de Toledo á Ciudad Real; de Tembleque á Quintanar de la Orden; de Toledo á Avila, por Torrijos; Maqueda y Escalona y otras varias en proyecto y en construcción algunas de ellas, siendo no pocas las de tercer orden trazadas por la jurisdicción de la provincia que describimos.

TOLEDO

Ciudad capital de la provincia de su nombre, situada á orillas del caudaloso Tajo, cruzado por los hermosos puentes de Alcántara y San Martín. Tiene 23,317 habitantes y estación de ferrocarril, Arzobispado Primado de España, Academia

de Infantería, Instituto general y Técnico, Escuela Normal, Sociedad Económica de Amigos del País, importante hospital, magnífico Museo Arqueológico, la tan conocida fábrica de armas blancas y otras industrias, entre ellas fábricas de

harinas en las riberas del expresado río. Posee infinidad de edificios públicos, muchos de ellos de carácter verdaderamente monumental, pertenecientes á todos los estilos, que se han sucedido desde la época de la Reconquista; Santa María la Blanca y el Tránsito, catedral, San Juan de los Reyes, San Ginés, el Cristo de la Luz, Santa Magdalena, San Román, el célebre Alcázar, Casa Consistorial, restos de interesantes fortificaciones medievales, y así mismo notables edificios de carácter particular, etc.

Es ciudad de antiguo abolengo, habiendo acuñado moneda en tiempo de los romanos; pero su importancia histórica la adquirió en tiempo de los visigodos, de cuyo imperio fué capital y en su recinto se celebraron los célebres Concilios

que tanto realce dieron á la Iglesia española. A fines del siglo XI fué reconquistada Toledo y en ella residieron algunos monarcas castellanos. El recobro de esta ciudad abría las puertas de la España meridional á las armas castellanas, que fueron poco á poco recobrando aquellos territorios. En las Cortes de Alcalá obtuvo el derecho al primer lugar y voto que le disputaba Burgos, interviniendo muy directamente en los asuntos del reino y especialmente en las Comunidades de Castilla, que era su foco principal.

Usa por escudo una águila imperial de dos cabezas coronada y en el centro el escudo cuartelado con leones y castillos, alternados á la izquierda y un rey sentado en su trono á la derecha, y corona imperial de oro en fondo azul.





Derruido el antiguo puente, al que sustituyó el de San Martín, quedaron en pie los estribos y torreón de defensa, cuyas ruinas ha bautizado el pueblo con el nombre de Baño de la Cava.



El Tajo, no solamente fertiliza la hermosa vega extendida al pie de la ciudad, sino que dá impulso á infinidad de molinos levantados en sus orillas.



Sustituyó al que fué destruído por el Tajo en 1203 y restaurado en 1640 y 1780. Tiene cinco arcos flanqueados en ambos extremos por fuertes torreones almenados.

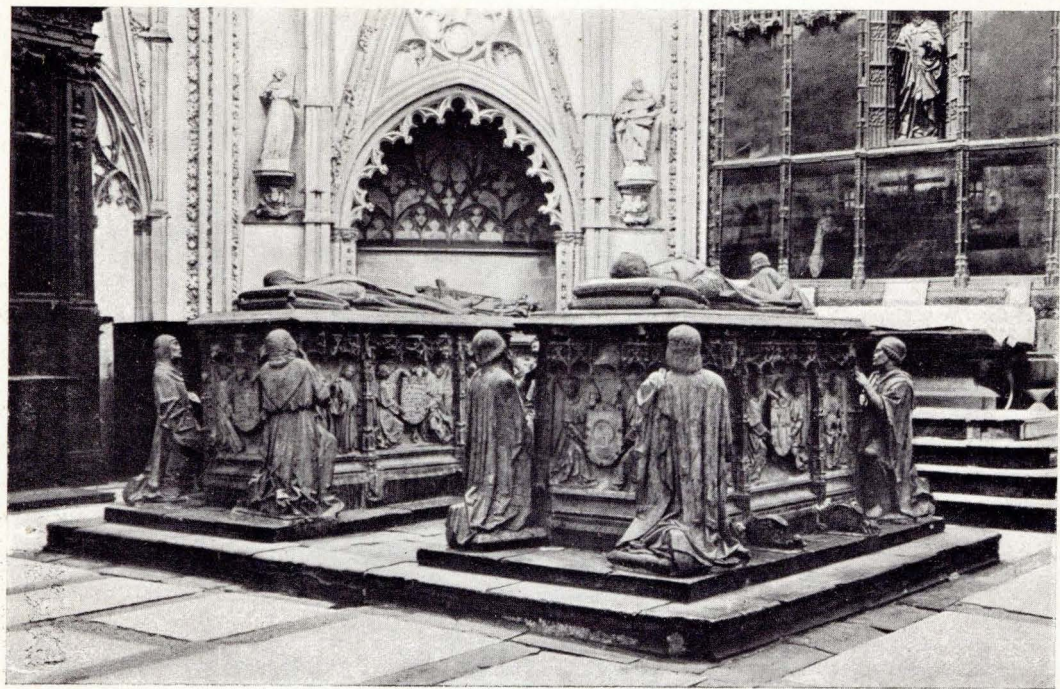

Decapitado D. Alvaro en Valladolid el año 1453, sus restos fueron trasladados á la catedral de Toledo. En la tumba inmediata á la del condestable, descansan las cenizas de su infortunada esposa D.^a Juana de Pimentel.

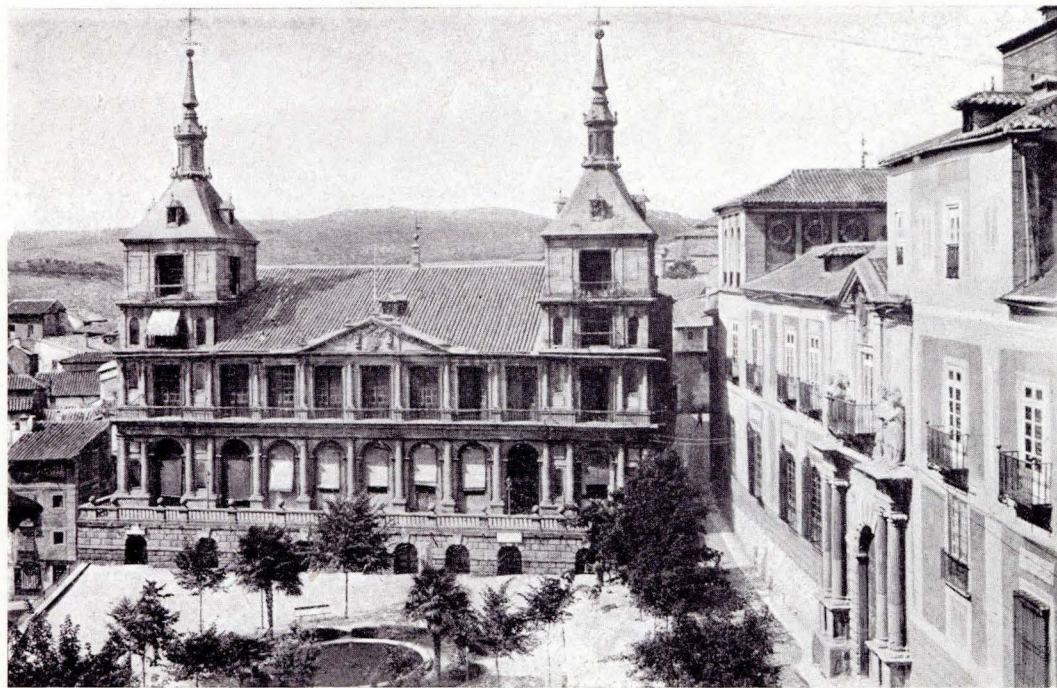

Reconstruida á principios del siglo XVII, en cada extremo de la fachada luce cuadradas torres con inscripciones que recuerdan las fechas de su construcción.



En segundo término destácase el Alcázar, hoy Academia militar. Construido por Carlos V, según planos de Covarrubias, ostenta notable fachada plateresca. Los incendios han motivado varias restauraciones.

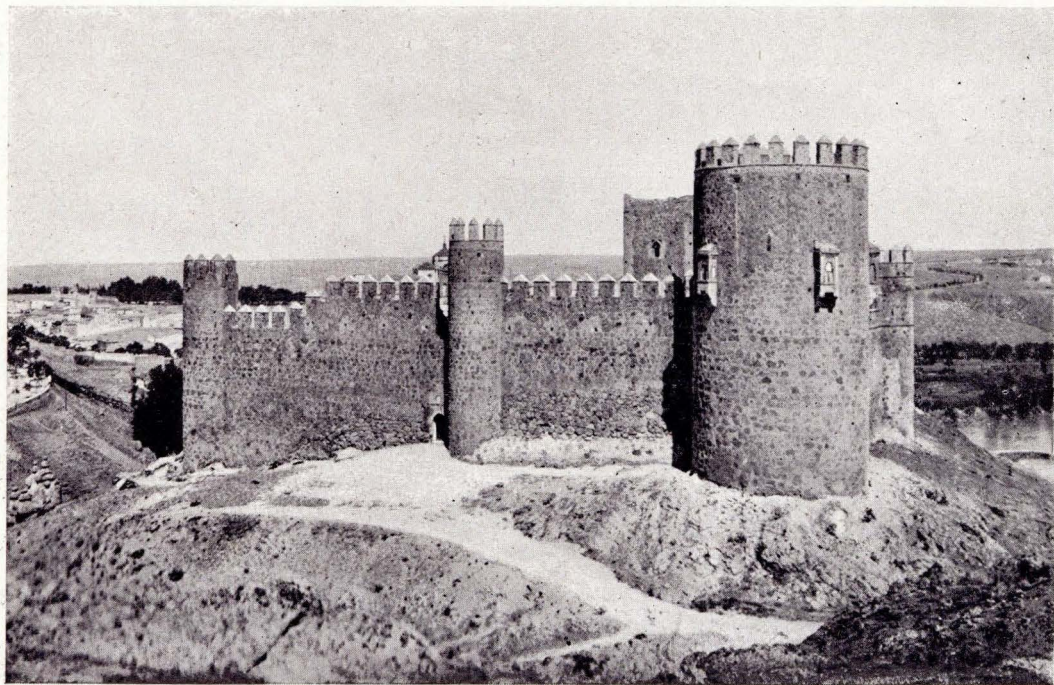

Levántase sobre áspera cuesta al otro lado del puente. Cedido por Alfonso VI á los monjes de Cluní en 1095, pasó luego á los Templarios, habiendo sido reedificado en el siglo XIV



Sinagoga de gusto árabe, construída hacia el siglo XII y consagrada al culto católico en 1405. Consta de cinco naves divididas por columnas poligonales que sostienen arcos de herradura

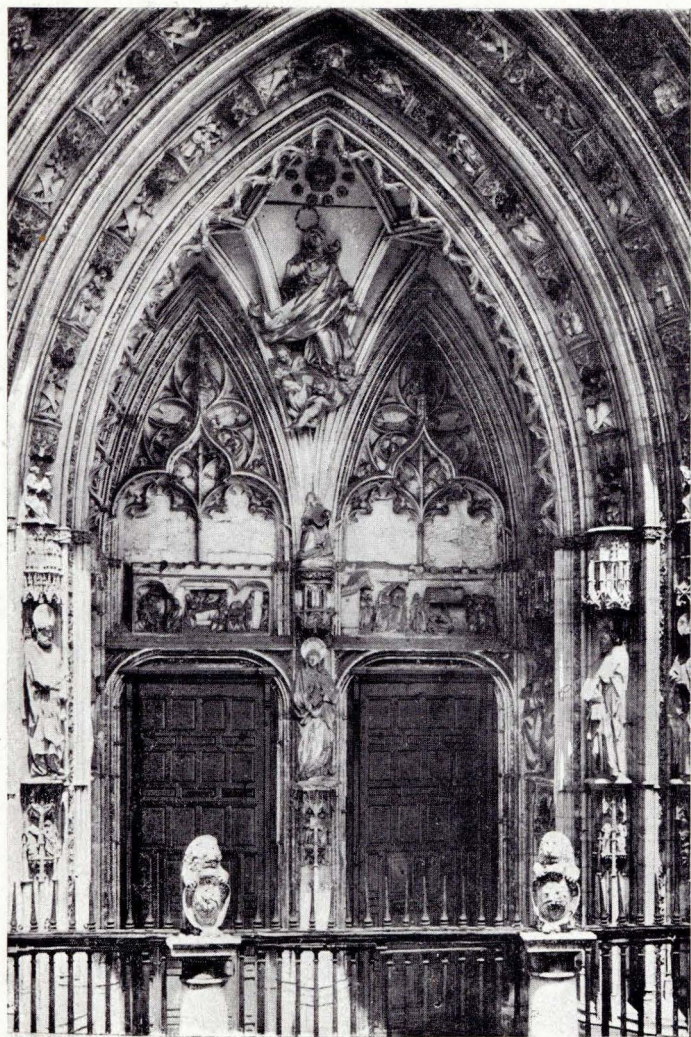

Ejemplar del arte gótico á mediados del siglo xv. Fué restaurada en el último tercio del xviii, sustituyendo la antigua estatua de la Virgen por la que ostenta en el arco principal.



Imagen desde remotos tiempos venerada y que ha dado pie á piadosas leyendas, celebradas por los poetas en inspiradas composiciones.



Está edificado en el solar Rojas, ocupado en el siglo XVI por el Mesón de la Fruta, en donde se representaban comedias y farsas. Fué inaugurado el 19 de Diciembre de 1878.

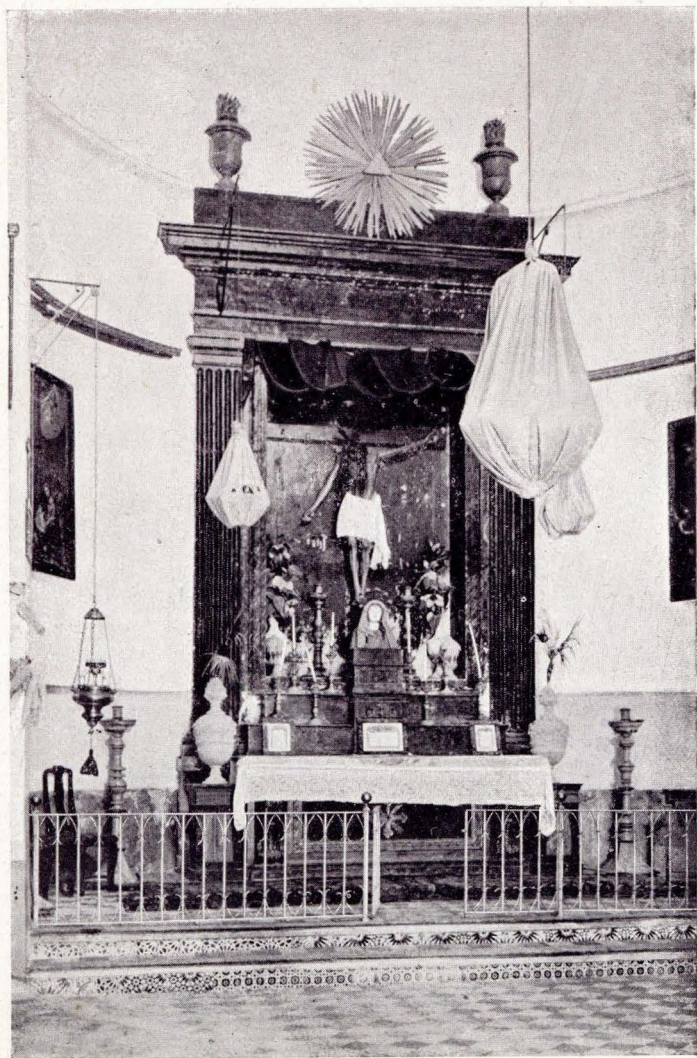

Data del siglo XIII, con posteriores restauraciones. La entrada conserva un torreón almenado, habiéndose sustituido el de salida por un arco á principios del siglo XVIII.



A la izquierda de la gótica portada levántase la grandiosa torre campanario del mismo estilo, constando de tres cuerpos que rematan en pirámide adornada de tres círculos de rayos.



Lo que un tiempo fué cárcel de la Santa Hermandad, institución realizada por los Reyes Católicos, es actualmente posada del mismo nombre.



Edificado en tiempo de los Reyes Católicos, constituye una de las más inapreciables joyas que el arte gótico produjera á últimos del siglo xv



Construida á fines del siglo XI, constituye una de las más notables obras con que el arte musulmán embelleció la imperia ciudad.

AYUNTAMIENTOS DE LA PROVINCIA DE TOLEDO

PARTIDO DE ESCALONA

Aldeaencabo de Escalona.	702
Almorox	2,422
Casar de Escalona (El)	1,278
Escalona	1,272
Garciotún	349
Hormigos	573
Maqueda	556
Mentrida	2,530
Nombela	1,857
Nuño Gómez	466
Paredes	469
Pelahustán	1,248
Quismondo	1,405
Santa Cruz del Retamar	2,124
Santa Olalla	2,187
Torre de Esteban Hambrán (La)	1,956

PARTIDO DE ILLESCAS

Alameda de la Sagra (La)	1,151
Añoover de Tajo	2,630
Azaña	507
Borox	1,761
Cabañas de la Sagra	432
Carranque	1,123

Casarrubios del Monte.	1,769
Cedillo.	1,067
Cobeja.	408
Chozas de Canales	979
Esquivias	1,456
Illescas.	1,278
Lominchar ó Villanueva de la Sagra	599
Palomeque	226
Pantoja	614
Recas	1,355
Seseña.	1,223
Ugena	340
Valmojado	1,807
Ventas de Retamosa (Las)	544
Villaluenga	1,518
Villaseca de la Sagra	1,478
Viso (El)	315
Y-les	184
Yuncler	984
Yuncillos.	695
Yuncos.	600

PARTIDO DE LILLO

Guardia (La).	2,976
Lillo	2,630
Romeral	2,301
Tembleque	3,666

Villacañas.	6,212
Villatobas.	3,165

PARTIDO DE MADRIDEJOS

Camuñas	1,890
Consuegra.	7,601
Madridejos	7,158
Turleque	1,225
Urda	3,505
Villafranca de los Caballeros.	3,730

PARTIDO DE NAVAHERMOSA

Cuerva.	1,450
Gálvez.	3,377
Hontanar	565
Menasalbas	3,811
Navahermosa.	3,635
Navalmorales (Los).	3,975
Navalucillos (Los)	3,924
Noez	784
Pulgar	1,096
San Martín de Montalbán.	1,252
San Martín de Pusa.	1,483
San Pablo.	1,766
Santa Ana de Pusa	824
Torrecilla.	910
Totánés	458
Ventas con Peña Aguilera (Las)	2,221
Villarejo de Montalbán	284

PARTIDO DE OCAÑA

Cabañas de Yepes	969
Ciruelos ó Villarreal	444
Dos-barrios	2,405
Huerta de Valdecarábanos	2,257
Noblejas	2,809
Ocaña	6,616
Ontígola con Oreja	635
Santa Cruz de la Zarza	4,291
Villamuelas	688
Villarrubia de Santiago	3,137
Villasequilla de Yepes	1,523
Yepes	2,636

PARTIDO DE ORGAZ

Ajofrín.	2,208
Almonacid de Toledo	1,479
Chueca.	343
Manzanaque	561
Marjaliza	441
Mascaraque	1,092
Mazarambroz.	1,416
Mora	7,795
Orgaz con Arisgotas	3,000
Sonseca con Casalgordo	4,405
Villaminaya	692
Villanueva de Bogas	781
Yébenes (Los)	4,828

PARTIDO DE PUENTE DEL ARZOBISPO

Alcañizo	45	717
Alcaudete de la Jara		2,265
Alcolea de Tajo		636
Aldeanueva de Barbarroya y Corral- rubio		1,715
Aldeanueva de San Bartolomé		978
Azután		427
Belvis de la Jara		3,492
Calera y Chozas	45	3,371
Caleruela		491
Calzada de Oropesa (La)	45	2,337
Campillo		1,641
Espinoso del Rey		1,171
Estrella (La)		1,810
Herrerueta		427
Lagartera		2,110
Mohedas de la Jara		1,412
Nava de Ricomalillo (La)		946
Navalmoralejo		343
Oropesa y Corchuela	45	1,817
Puente del Arzobispo (El)		1,766
Puerto de San Vicente		572
Robledo del Mazo		1,005
Sevilleja de la Jara		1,917
Torralba de Oropesa		637
Torrío		1,251
Valdeverdeja		3,619
Ventas de San Julián (Las)		130

PARTIDO DE QUINTANAR DE LA ORDEN

Cabezamesada		969
Corral de Almaguer		4,996
Miguel Esteban		2,556
Puebla de Almoradiel (La)		3,628
Puebla de Don Fadrique (La)		3,121
Quero	45	2,144
Quintanar de la Orden		8,276
Toboso (El)		1,895
Villanueva del Cardete		3,188

PARTIDO DE TALAVERA DE LA REINA

Almendral		702
Buenaventura		740
Cardiel de los Montes		228
Castillo de Bayuela		1,195
Cazalegas		638
Cebolla	45	2,343
Cervera		771
Cerralbos (Los)		767
Gamonal		1,009
Herencias (Las)		1,869
Hinojosa de San Vicente		1,331
Iglesuela (La)		1,127
Illán de Vacas	45	114
Lucillos		902
Malpica		1,052
Marrupe		335
Mejorada		1,099

Montearagón	747
Montesclaros	612
Navalcán	2,266
Navamorcuende	1,948
Parrillas	1,184
Pepino	390
Puebla Nueva (La)	2,495
Real de San Vicente (El)	1,840
San Bartolomé de las Abiertas	1,250
San Román	710
Sartajada	237
Segurilla	1,107
Sotillo de las Palomas	531
Talavera de la Reina	10,580
Velada	1,700

PARTIDO DE TOLEDO

Argés	575
Bargas	3,437
Burguillos	389
Casasbuenas	422
Cobisa	264
Guadamur	1,523
Layos	438
Magán	854
Mocejón	2,612
Nambroca	907
Olías del Rey	1,305
Polán	2,403
Toledo	23,317

PARTIDO DE TORRIJOS

Alba Real de Tajo	392
Alcabón	934
Arcicollar	507
Barcience	277
Burujón	840
Camarena	1,522
Camarenilla	330
Carmena	1,689
Carpio de Tajo (El)	3,549
Carriches	716
Caudilla	59
Domingo Pérez	958
Eruste	302
Escalonilla	3,101
Fuensalida	3,372
Gerindote	1,597
Huecas	565
Mata (La)	1,295
Mesegar	513
Novés	2,646
Otero	295
Portillo	1,851
Puebla de Montalbán (La)	6,189
Rielves	553
San Pedro de la Mata	133
Torrijos	2,923
Val de Santo Domingo	1,807
Villamiel	640



Atlas Geográfico de Portugal

Obra premiada en la Exposición Cartográfica celebrada en Lisboa

DEBIDA Á

D. J. Barbosa de Bettencourt y D. Benito Chias Carbó

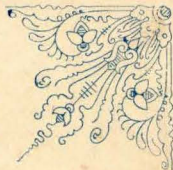

El primero se ha encargado de la descripción geográfica de esta nación. El texto está impreso á dos columnas, la una en idioma portugués y la otra en español. Los mapas los ha trazado el comandante de ingenieros D. Benito Chias, estando impresos á nueve tintas y sus dimensiones son 37 X 54.

La obra elegantemente encuadernada vale **37 pesetas** en España y **40** en Portugal.

Contiene 12 hojas de 37 x 54, á 300 reis hoja y 400 montados en tela en Portugal

Las hojas corresponden á las provincias y colonias siguientes:



Alemtejo. — Algarve. — Beira Alta. — Beira Baixa. — Douro. — Estremadura. — Minho. — Tras os Montes. — Archipelago dos Açores, Archipelago de Madeira. — Cabo Verde, S. Thomé e Príncipe. — Angola, Moçambique. — Guiné, Estado da Índia, Districto de Macau, Districto de Timor.

